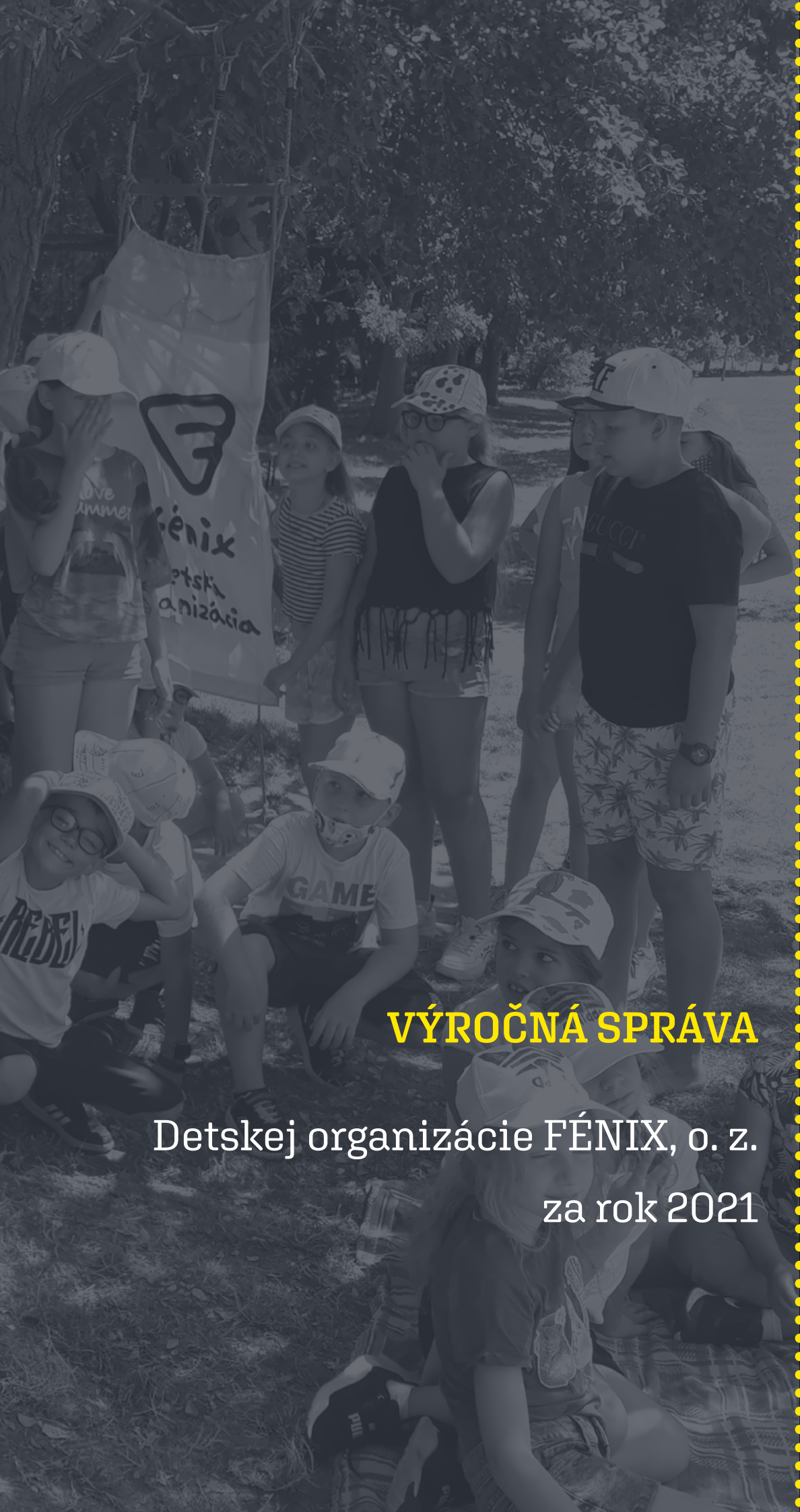

fénix

VÝROČNÁ SPRÁVA

Detskej organizácie FÉNIX, o. z.

za rok 2021

Príhovor archivárky:
V roku 2021 Detská organizácia Fénix a jej členovia oslávili 30-te výročie. Bol to rok plný zaujímavých aktivít a projektov, ktoré priniesli členom fénixu úsmev na perách. Bol to míľnik, ktorý sa zapíše do histórie Fénixu.

NAJSTARŠIA HISTÓRIA ☑

Detská organizácia FÉNIX, o. z. so sídlom: Račianska 72, 831 03 Bratislava, IČO: 17310920 vznikla dňa 5. apríla 1991 podľa zákona č. 83/1990 Zb. o združovaní občanov v znení neskorších predpisov registráciou na Ministerstve vnútra Slovenskej republiky pod číslom VVS/1-900/90-3751.

Takto píšeme históriu:
- DO FÉNIX vytvára deťom podmienky na aktívne, obohacujúce a prospešné trávenie voľného času
- Celoročne systematicky pracuje s deťmi a mládežou aj prostredníctvom cyklicky sa opakujúcich aktivít
- Vo svojej činnosti sa organizácia zameriava na prepájanie formálneho a neformálneho vzdelávania s použitím metód neformálneho vzdelávania
- Členmi DO FÉNIX sú deti od 5 rokov, mladí ľudia a dobrovoľníci z radov dospelých
- Organizácia pôsobí vo všetkých 8 krajoch Slovenska. V roku 2019 mala organizácia 7 522 členov

O tých čias sa na všetkých frontoch snažíme:
- zapracovávať nové metódy a prístupy do výchovno-vzdelávacích programov
- zapájať mladých ľudí v našej organizácii do štruktúrovaného dialógu
- poskytovať im priestor na vyjadrovanie názorov a realizovanie svojich nápadov
- inšpirovať a viesť k aktívnej participácii, k medzinárodným aktivitám, k mobilite mládeže
- vytvárať atraktívne príležitosti pre deti a mladých ľudí na aktívne trávenie mimoškolského voľného času
- rozpracovať a zaviesť do praxe nové metódy evalvácie v organizácii a aktívne do evalvácie zapojiť deti a mladých ľudí

OBRAZY PRVEJ SPOLOČNOSTI DO FÉNIX ☑

Čestne sme prisahali, že:

Organizácia funguje na demokratických princípoch a jej členov spája spoločné úsilie o skvalitnenie života detí, mládeže a mladých ľudí na Slovensku. Členov organizácie vedie tak, aby mali možnosť prístupu k rozhodovacím procesom v spoločnosti. Za týmto účelom spolupracuje s obecnými a mestskými úradmi, či s detskými a mládežníckymi parlamentmi. Vedie deti k aktívnej participácii, k aktívnemu zapájaniu do riešenia špecifických problémov v obciach a v mestách.

DO FÉNIX rešpektuje spoločenské podmienky, v ktorých pracuje, podieľa sa na realizácii spoločenských potrieb pri starostlivosti o deti a mládež, obhajuje záujmy členov a dobrovoľníkov a prostredníctvom svojich riadiacich orgánov presadzuje ich oprávnené požiadavky a potreby.

DO FÉNIX je organizáciou, ktorá pripravuje deti na život v spoločnosti, pomáha ich formovať ako budúcich občanov a súčasne chce napĺňať ich voľný čas zmysluplnou činnosťou.

DO FÉNIX zapája do činnosti aj deti zo sociálne znevýhodneného prostredia a zdravotne postihnuté deti. Vytvára pre ne také podmienky, aby sa mohli zúčastňovať na podujatiach, ktoré organizuje.

☑
Bol 5. apríl 1991, Detská organizácia FÉNIX bola zaregistrovaná priateľmi Ľudovítom Luptákom, Danielom Šinkom a Gabrielou Jurišovou na Ministerstve vnútra Slovenskej republiky. Hneď po registrácii sa rozbehli prípravy na prvý ročník turistického viac boja Prines oheň a zvíťazíš, prvá Letná škola v Piatrovej pri Vrútkach a výmenný tábor s deťmi z Maďarskej republiky a slovenských detí z Rumunska.

☑
September 1991, o pol roka neskôr po zaregistrované Detskej organizácie FÉNIX, sa v Blahovej uskutočnila prvá Valná hromada zástupcov územných správnych rád, podľa Štatútu organizácie, najvyššieho orgánu Detskej organizácie Fénix.

DO FÉNIX zabezpečuje, aby sa členovia pri činnosti vo voľnom čase aj neformálne vzdelávali, aby mali možnosť získavať sociálne kompetencie a skúsenosti.

DO FÉNIX vychováva deti tak, aby sa aktívne zapájali do riešenia špecifických problémov v obci a v meste. Za týmto účelom spolupracuje s obecnými a mestskými úradmi, s detskými parlamentmi.

DO FÉNIX poskytuje deťom možnosti zdravo uplatniť svoje schopnosti, užitočne a príjemne stráviť voľný čas, realizovať svoje záľuby a nachádzať pritom dobrodružstvo, poučenie i zábavu, objavovať krásu všedného dňa, nachádzať pevné priateľstvo, podeliť sa o svoje starosti i radosti, nachádzať pomoc, ak ju potrebuje a poskytovať pomoc tým, ktorí sú v núdzi.

DO FÉNIX chce, aby deťom nechýbalo nadšenie, zápal pre dobrý čin, odvaha a zodpovednosť pri vážnych skutkoch, hlboko ľudský cit a zmysel pre spravodlivosť.

DO FÉNIX sa vo svojej činnosti riadi Dohovorom o právach dieťaťa, propaguje ho a účinnými prostriedkami podrobne zoznamuje dospelých a deti s jeho princípmi a s ustanoveniami. ☑

KONTROLNÝ MECHANIZMUS

Riadenie Detskej organizácie FÉNIX, o.z. reflektuje hodnoty a princípy, ktorými sa organizácia riadi. Štruktúra a kontrolný mechanizmus DO FÉNIX je založený na demokratickom princípe. ☑

Valná hromada schválila základné dokumenty Detskej organizácie, rozhodla o zameraní jej činnosti, a rozhodla o forme štruktúry a architektonike organizácie. Valná hromada zvolila Slovenskú správnu radu a Dozornú kontrólnu radu.

Členovia sú prevažne deti od 5 rokov, mladí ľudia a dospelí dobrovoľníci. **Základné kolektívy** tvoria skupiny detí a jedného vedúceho, ktorí sa pravidelne stretávajú. ZK majú rôznorodú činnosť (turistika, športovanie, hudba, spev, príroda, tvorivé dielne a iné), venujú sa svojim záujmom, organizujú a zúčastňujú sa rôznych podujatí.

Základné organizácie sú jednotky DO FÉNIX, ktoré pracujú na regionálnej úrovni priamo s deťmi. Na čele každej ZO je predseda, ktorý je zároveň štatutárnym orgánom ZO.

Rada ZO je organizačná a riadiaca jednotka ZO volená z dospelých členov ZO.

Revízor pracuje nezávisle na štruktúre ZO. Kontroluje činnosť, hospodárenie s majetkom a nakladanie s finančnými prostriedkami ZO.

Slovenská rada Fénixu riadi organizáciu medzi dvoma valnými zhromaždeniami, zasadá minimálne dvakrát do roka.

Výkonný výbor je zložený voľbou piatich členov SRF. Riadi organizáciu medzi zasadnutiami SRF pomocou osobných a korešpondenčných zasadnutí.

Valné zhromaždenie je najvyšší orgán zložený z delegátov základných organizácií, zasadá raz za 3 roky. Volí predsedu, podpredsedu, Slovenskú radu Fénixu a Kontrolnú a revíznu komisiu.

☑
Od roku 1993 sa začalo používať logo, kde je Fénix vyobrazený, ako jeden z heraldických odznakov. Logo FÉNIXU je inšpirované z detskej knihy, kde sa hovorilo o Fénixe. FÉNIX je orol, ktorý chránil našu organizáciu a akoby ju skrýval pod svojimi mohutnými krídlami. Postupom času, s príchodom rozvoja marketingových technológií, náš vznešení FÉNIX bol náročný pre viac účelové používanie. Tak ako aj iné spoločnosti si aj naše logo prešlo rebrantingom a od roku 2008 používa DO FÉNIX nový znak, odvodený z písmena F. Tento znak je ľahko zapamätateľný a ľahko navodzuje vyjadrenie poslania organizácie.

☑
Valná hromada schválila základné dokumenty Detskej organizácie, rozhodla o zameraní jej činnosti, a rozhodla o forme štruktúry a architektonike organizácie. Valná hromada zvolila Slovenskú správnu radu a Dozornú kontrólnu radu.

Kontrolná komisia Fénixu pracuje nezávisle na štruktúre organizácie. Zo svojej činnosti sa zodpovedá Valnému zhromaždeniu.

Ústredie je administratívnou jednotkou organizácie.

Štatutárnym orgánom DO FÉNIX je predseda a podpredseda DO FÉNIX. Na úrovni základných organizácií sú štatutárnymi orgánmi predsedovia základných organizácií zvolených na zasadnutí rady základnej organizácie a menovaný predsedom DO FÉNIX.

KRÁĽOVSTVO DO FÉNIX A JEHO PANSTVÁ

VLADÁR A JEHO RADCOVIA ☑

Predseda DO FÉNIX: Bc. Marek Džalaj
Riaditeľka ústredia: Mgr. Eva Pintérová
Projektová manažérka: Mgr. Katarína Škorvagová do 11.10.2021
Mgr. Nikola Synak od 1. 10.2021
Metodik neformálneho vzdelávania: Mgr. Peter Pintér do 31. 10. 2021
Koordinátor práce s dobrovoľníkmi: Ing. Terézia Vanišová
Hospodárka: Ing. Ľudmila Móriková
Správca počítačovej siete: Mgr. Ladislav Pavlačka

ČLENOVIA SLOVENSKEJ RADY FÉNIXU ☑

Janette Šalachová
Patrik Reindl
Zuzana Vaverčáková
Mária Maňáková
Ondrej Kokavec
Viktor Kopčák
Beáta Kočišová
Miroslava Stropkaiová
Lívia Valent
Darina Deáková
Soňa Kačíková
Kristína Jaššová
Eva Pintérová
Jarmila Gaálová
Zdenko Rábara
Michaela Revajová
Silvia Lišaníková

ČLENOVIA VÝKONNÉHO VÝBORU

Bc. Marek Džalaj – predseda
Mgr. Eva Pintérová - podpredseda
Mgr. Michaela Revajová
Mgr. Darina Deáková
PaedDr. Soňa Kačíková

ČLENOVIA KONTROLNEJ KOMISIE

Mgr. Beáta Šramková – predseda
Ing. Norbert Škorvaga
Mgr. Emília Štofiková

☑ Prvým zvolením predsedom organizácie na zasadnutí v roku 1991 bol Ľudovít Lupták.

☑ Slovenská rada FÉNIXU je už od roku 1991 je medzi zasadnutiami Valnej rady, najvyšším orgánom Detskej organizácie Fénix. Tvoria ju zástupci územných správnych rád a ďalších členov potrebných pre riadenie činnosti detskej organizácie.

ZÁKLADNÉ ORGANIZÁCIE DO FÉNIX A ICH PANOVNÍCI V ROKU 2021 ☑ ☑

Banská Bystrica	Alena Huntošová
Bardejov	Milan Stachura
Bojnice	Mária Soláriková
Bratislava	Martina Pudmerická Barboríková
Bratislava – Devínska Nová Ves	Slavomír Bachratý
Čachtice	Zdenko Rábara
Červený Kameň	Zuzana Gáborová
Držkovce	Lívia Valentová
Dubnica	Soňa Kačíková
Galanta	Terézia Puterová
Handlová	Beata Deliová
Humenné	Silvia Lišaníková
Humenné – šachy	Mariana Aľušíková
Hrabušice	Mária Barabásová
Jelka	Zuzana Kuldová
Klenová	Emília Štofiková
Košice	Janette Šalachová
Košice, Družicová 5	Mária Chomová
Košice, Kisdyho 13	Martina Šutorová
Košice Sever	Katarína Pukanská
Košice Západ	Jaroslava Kopčáková
Košická Belá	Katarína Danielová
Kráľová pri Senci	Darina Deáková
Krásno nad Kysucou	Beáta Šramková
Krásnohorské Podhradie	Jarmila Gaálová
Levice, Františka Hečku 25	Eva Mizeráková
Levoča	Zuzana Dovalová
Lučivná	Katarína Marhulová
Otročok (od 1. 11. 2021)	Denisa Rášiová
Poloniny	Marek Minčič
Prešov	Viera Voľanská Huntejová
Rožňava	Etela Bučeková
Sládkovičovo (do 1. 11. 2021)	Pavol Macura
Sládkovičovo, Školská 1087	Petra Šimková
Snina	Jozef Talarovič
Snina – Študentská	Daniel Lupták
Sobrance	Jaroslava Surovcová
Spišská Nová Ves	Michaela Revajová
Stará Turá	Peter Ištoňa
Trebišov	Miroslav Telepovský
Trnovec nad Váhom	Eva Klincková
Veľká Lomnica	Lucia Bobovská (od 9. 9. 2020)
Vranov nad Topľou	Iveta Pribulová
Vranov nad Topľou, Budovateľská (od 1. 11. 2021)	Lenka Litvinová
Zemplínska Teplica	Miroslava Stropkaiová

☑
Od septembra roku 1991, teda od prvého zasadania Slovenskej správnej rady, Detská organizácia Fénix začala byť náležitá v činnosti, začala ísť podľa našich predstav, a na plné obrátky začali pracovať naše územné správne rady.

☑
Detská organizácia FÉNIX pracuje s deťmi a mládežou pravidelne a systematicky už viac ako 30 rokov. Pôvodnou hlavnou činnosťou organizácie bola turistika, ktorej sa na plno venovali aj Katka a Robert Ludány, Milan Stachura, František Valko, Alenka Bačová.

SČÍTANIE OBYVATEĽSTVA V KRÁĽOVSTVE

ČLENOVIA: 7 019
Do 30 rokov vrátane: 6 401
Počet dobrovoľníkov: 869
Počet okresov: 29
Počet základných kolektívov: 428
Počet aktivít pravidelnej (systematickej) činnosti: 17 272

KRÁĽOVSKÉ SLÁVNOSTI A HRY

Vzdelávacie podujatia pre členov, vedúcich základných zložiek a dobrovoľníkov: 249
Jednodňové podujatia pre deti a mládež: 579
Viacdňové podujatia pre deti a mládež: 26
Pobytové podujatia – realizované v SR bez zahraničnej účasti: 20
Pobytové podujatia – realizované v zahraniční (účastníci zo SR): 3
Pobytové podujatia realizované v SR so zahraničnou účasťou: 1
Informačné aktivity, kampane, festivaly aktivít a pod.: 56
Iné: 87

KRÁĽOVSKÁ POKLADNICA

SKUTOČNÉ PRÍJMY

Dotácia z MŠVV a Š SR (Programy pre mládež)	309 343,22 €
Dotácia z iných štátnych orgánov	22 948,91 €
Členské príspevky	5 934,84 €
Ostatné príjmy	61 069,80 €
Hodnota dobrovoľníckej práce	37 499,58 €
PRÍJMY CELKOM	**436 796,35 €**

SKUTOČNÉ VÝDAVKY

	Celková suma výdavkov	**z toho z dotácie MŠVVaŠSR**
610 – mzdy, platy	73 231,44 €	73 231,44 €
620 – poistné a príspevky	28 814,47 €	28 814,47 €
630 – tovary a ostatné služby	228 389,61 €	115 936,48 €
637 027 – odmeny zamestnancov mimopracovného pomeru	13 808,00 €	13 808,00 €
640 – bežné transfery	106 360,83 €	91 360,83 €
VÝDAVKY CELKOM	**436 796,35 €**	**309 343,22 €**

ZÁKLADNÝ PILIER MODERNÉHO VEKU V DO FÉNIX

PRAVIDELNOU A SYSTEMATICKOU PRÁCOU S DEŤMI A MLÁDEŽOU
Pravidelná a systematická práca DO FÉNIX prebieha v základných kolektívoch. V roku 2021 pracovalo 428 základných kolektívov, ktoré podľa veku plnili úlohy Výchovno-vzdelávacieho programu FÉNIXOVO V KOCKE. ☑

MIĽNÍKY VO VÝCHOVNO-VZDELÁVACOM PROGRAME FÉNIXU

Radšej potrebný ako spotrebný
Veď pomáhať sa má
Expedície za poznaním
Poď medzi nás (marketingovo orientovaný program/otvorený pre verejnosť)
Netradične tradične
PC-C@MP

☑ Výchovný program Fénixovo v kocke má 8 hlavných programov, ktoré vznikli na základe dlhoročných skúseností v práci s deťmi a mládežou.

AKREDITOVANÉ VZDELÁVANIE V DO FÉNIX ☑

Mladý vedúci
Vzdelávací program akreditovaný Ministerstvom školstva, vedy, výskumu a športu SR je určený mladým lídrom vo veku od 15 do 17 rokov. Obsah vzdelávania sa zameriava na získanie potrebných informácii, zručností a postojov v oblasti práce s detským kolektívom, používanie hier ako nástroj neformálneho vzdelávania, neformálne vzdelávanie, komunikácia, práca s informáciami, základy pedagogiky, psychológie, príprava projektov a BOZP. Úspešný absolvent vzdelávania je schopný vykonávať prácu s deťmi a mládežou pod vedením vedúceho pracovníka s mládežou. Hlavnou súčasťou vzdelávania je priama skúsenosť s hrami ako nástrojom neformálneho vzdelávania, príprava malého projektu, praktické úlohy, modelové situácie, diskusie.

V roku 2021 sa ho zúčastnilo 16 mladých ľudí z rôznych kútov Slovenska.

„Vzdelávanie je plné aktivít a praktických úkážok“

„Slávnostné odovzdávanie certifikátov“

☑
Prvé akreditované vzdelávanie získala Detská organizácie FÉNIX už v roku 2003.

Úspešne pri práci s detským kolektívom
Modulové vzdelávania akreditované Ministerstvom školstva, vedy, výskumu a športu SR rozdelené na 2 moduly:

Vedúci detského kolektívu
Bezpečne pri práci s detským kolektívom

Moduly sú určené pre vekovú kategóriu 18+, s praktickými skúsenosťami aspoň jeden rok v práci s deťmi a mládežou (prax aj ako pomocný inštruktor, mladý vedúci, a pod.). Účastník vzdelávania aktívne pracuje s deťmi a mládežou v krúžku alebo základnom kolektíve, kde realizuje praktické úlohy, vie nadobudnuté vedomosti a zručnosti aplikovať v praxi na podujatiach. Cieľovou skupinou sú najmä mládežnícky vedúci, pracovníci s mládežou, vedúci základných kolektívov, dobrovoľníci pracujúci s deťmi a mládežou, pedagógovia so záujmom o neformálne vzdelávanie. Vzdelávanie rozvíja vedomosti, zručnosti a postoje tak, aby boli absolventi schopní pripraviť a realizovať podujatia, efektívne komunikovať s mládežou, rozlíšiť formálne a neformálne vzdelávanie, poznať metódy neformálneho vzdelávania, aby mali schopnosť vybrať vhodnú metódu, aktivitu, hru pre cieľovú skupinu, bezpečne naplánovať podujatie a ovládať potrebnú legislatívu pri práci s mládežou, ovládať základy psychológie, pedagogiky, vedieť komunikovať a pracovať s rôznymi typmi osobnosti a podľa toho im v kolektíve prideliť úlohu, zodpovednosť, poznať a vedieť pracovať s dynamikou skupiny, aplikovať a adaptovať hry, aktivity pre cieľovú skupinu, používať hru ako nástroj neformálneho vzdelávania, pomenovať a vysvetliť bezpečnostné zásady a pravidlá, postupy pri príprave aktivít s kolektívom vonku i vnútri, simulovať rizikové a krízové situácie, ktoré môžu nastať, riešiť problémové situácie. Školenia sa zúčastnilo 15 fénixákov zo **ZO Košice**.

CYKLICKÉ VZDELÁVANIE V DO FÉNIX ☑

Prevažne vážne
Štruktúra a činnosť našej detskej organizácie je tvorená tak, aby na činnosti mohli participovať deti a mladí ľudia. Na základných organizáciách sú vytvorené detské rady a detské parlamenty, ktoré treba ďalej vzdelávať a naučiť ich samostatnej práci. Len vtedy, ak majú deti a mladí ľudia možnosť vysloviť a objasniť svoje nároky, keď sú tieto nároky uznané ako oprávnené, a keď sú následne uspokojené ich požiadavky, len vtedy sa deti cítia vo svojej organizácii dobre a vtedy začína reálna participácia na činnosti svojho kolektívu. V 4 ucelených cykloch sa členovia vzdelávajú počas celého roka.

Idem do toho
Séria školení členov pre dobrovoľníkov, o dobrovoľníctve a pre budúcich dobrovoľníkov. Naša organizácia sa tiež zaoberá programom ERASMUS+ a je jednou z organizácií, ktoré projekty realizujú, a participujú na projektoch iných organizácií. Práve z tohto dôvodu vznikla potreba zorganizovania série školení pre dobrovoľníkov a o dobrovoľníctve na úrovni ZO.

Nalieváreň
Séria školení pre vedúcich základných kolektívov, ktorého snahou je zlepšovať prístup cieľových skupín k relevantným a kvalitným informáciám, poskytovať cieľovým skupinám podnety a príležitosti k pestovaniu individuálnych vlôh a schopností, a akcelerovať ich osobnostný a profesionálny rast. Skladá sa zo 4 ucelených celkov:

- Bezpečnosť pri práci s deťmi
- Ako pracovať s aktívnymi deťmi
- Ako pracovať s dobrovoľníkmi
- Ako získať finančné prostriedky pre prácu s deťmi

☑
Letná a zimná škola Fénixu boli základným vzdelávacím kurzom pre dobrovoľníkov, ktorí majú záujem pracovať ako vedúci a animátori táborov, ako facilitátori rozličných podujatí. Prvá letná škola sa uskutočnila v Piatrovej pri Vrútkach. Očakávalo sa od nej veľa, ale najmä prílev prvých vedúcich a informácie o novej organizácii v rámci Slovenska.

Manažment riadenia detskej organizácie
Vzdelávací program je primárne určený pre predsedov a predsedníčky základných organizácií Detskej organizácie FÉNIX, o. z., ale aj pre tých, ktorí sa zaoberajú myšlienkou založiť vlastné OZ zaoberajúce sa deťmi, ale nevedia ako na to. Účastníci absolvujú dvojfázové školenie s fázou určenou pre tréningovú prax. Absolvent vzdelávania si osvojí základné manažérske zručnosti, ktoré môže využiť nie len v práci s deťmi a mládežou, ale v hociktorom OZ. Ozrejmí si plánovanie činnosti, propagačné a prezentačné zručnosti, ktoré využije aj vo svojom civilnom živote. Oboznámením sa so systémom a prácou volených orgánov získa informácie o princípe demokratického riadenia, ktoré sú podobné ako princípy demokratického riadenia spoločnosti. Absolvent tohto vzdelávania v neposlednom rade získa komunikačné zručnosti, naučí sa plánovať, pripraviť, realizovať a vyhodnotiť podujatie, s dôrazom na propagáciu a prezentáciu činnosti.

PROJEKTY A PODUJATIA DO FÉNIX V ROKU 2021, KTORÝMI PÍŠEME MODERNÉ DEJINY ☑

Rok 2021 nadviazal na predchádzajúci rok , ktorého aktivity sa striedali a prechádzali z prezenčnej formy na dištančnú a naopak. Bol iný ako sme boli zvyknutí pred pandémiou Covid 19, veľa nám zobral a veľa nás naučil. Priniesol nám naše tradičné podujatia, ale aj nové výzvy, projekty, programy a aktivity. Korona kríza nás prinútila zmeniť naše zvyky, aktivity a aj zrušiť podujatia. Čas sme trávili viac doma s rodinou. Z turistických chodníkov, dvorov, klubovní sme sa ocitli za počítačmi a naše aktivity sme presunuli do online priestoru. Miesto osobných stretnutí sme sa stretávali cez obrazovku. Mnohí z nás vyskúšali nové veci, niečo nové sme sa naučili, venovali sa veciam, na ktoré sme možno pred tým nemali čas.

30 rokov s deťmi a pre deti
Tridsať. To je číslo, ktoré nás sprevádzalo celým rokom 2021. Môže to byť málo aj veľa, jedno však je isté , pri predstave tridsať rokov práce, dobrovoľníctva, podujatí, stretnutí, projektov a tisíce detí ktoré fénix vychoval, je to neskutočne veľa. 30 výročie založenia DO FÉNIX bol to čas, kedy sme sa spolu s úsmevom na tvári pozreli nielen dozadu, na všetky krásne spomienky, ale aj dopredu, na budúcnosť, ktorú si tvoríme a ktorá nás čaká.

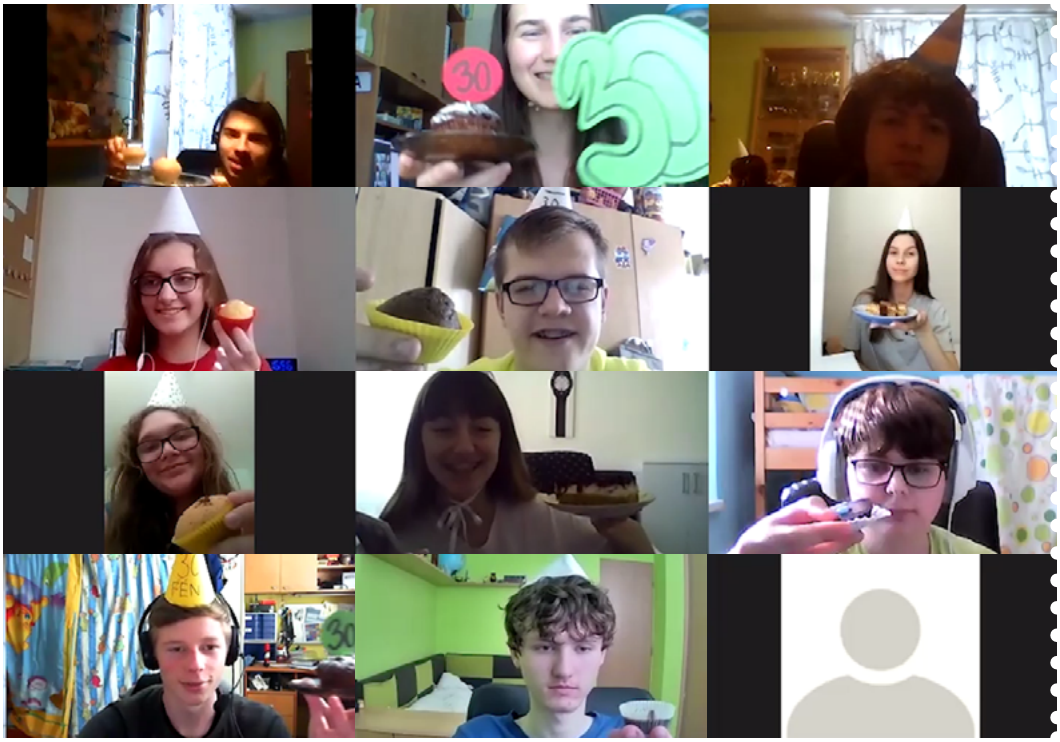

„Oslavy prebiehali počas celého roka aj v online priestore."

☑
Prvých 7 rokov činnosti Detskej organizácie FÉNIX sa konali majstrovstvá Slovenska vo vybíjanej pravidelne a tešili sa veľkej obľube. Vybíjaná sa v DO Fénix stala športom číslo jeden. Pre finančnú náročnosť sa finále presunulo do regiónov, no postupne sa vybíjaná vytratila.

Blahoželanie od pani prezidentky Zuzany Čaputovej
K nášmu jubileu nám zablahožela aj pani prezidentka Slovenskej republiky ZuzanaČaputová.

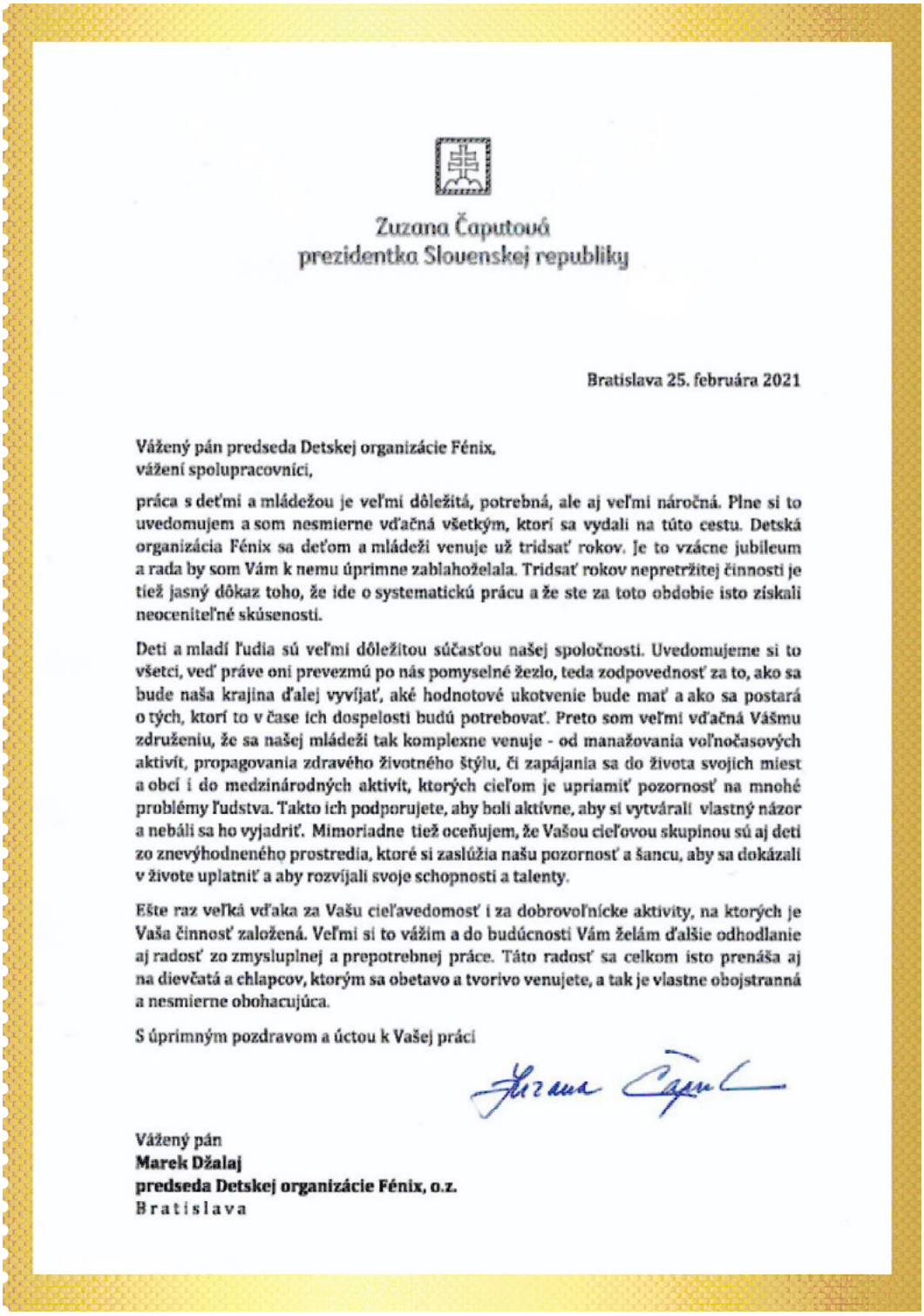

Zuzana Čaputová
prezidentka Slovenskej republiky

Bratislava 25. februára 2021

Vážený pán predseda Detskej organizácie Fénix,
vážení spolupracovníci,

práca s deťmi a mládežou je veľmi dôležitá, potrebná, ale aj veľmi náročná. Plne si to uvedomujem a som nesmierne vďačná všetkým, ktorí sa vydali na túto cestu. Detská organizácia Fénix sa deťom a mládeži venuje už tridsať rokov. Je to vzácne jubileum a rada by som Vám k nemu úprimne zablahoželala. Tridsať rokov nepretržitej činnosti je tiež jasný dôkaz toho, že ide o systematickú prácu a že ste za toto obdobie isto získali neoceniteľné skúsenosti.

Deti a mladí ľudia sú veľmi dôležitou súčasťou našej spoločnosti. Uvedomujeme si to všetci, veď práve oni prevezmú po nás pomyselné žezlo, teda zodpovednosť za to, ako sa bude naša krajina ďalej vyvíjať, aké hodnotové ukotvenie bude mať a ako sa postará o tých, ktorí to v čase ich dospelosti budú potrebovať. Preto som veľmi vďačná Vášmu združeniu, že sa našej mládeži tak komplexne venuje - od manažovania voľnočasových aktivít, propagovania zdravého životného štýlu, či zapájania sa do života svojich miest a obcí i do medzinárodných aktivít, ktorých cieľom je upriamiť pozornosť na mnohé problémy ľudstva. Takto ich podporujete, aby boli aktívne, aby si vytvárali vlastný názor a nebáli sa ho vyjadriť. Mimoriadne tiež oceňujem, že Vašou cieľovou skupinou sú aj deti zo znevýhodneného prostredia, ktoré si zaslúžia našu pozornosť a šancu, aby sa dokázali v živote uplatniť a aby rozvíjali svoje schopnosti a talenty.

Ešte raz veľká vďaka za Vašu cieľavedomosť i za dobrovoľnícke aktivity, na ktorých je Vaša činnosť založená. Veľmi si to vážim a do budúcnosti Vám želám ďalšie odhodlanie aj radosť zo zmysluplnej a prepotrebnej práce. Táto radosť sa celkom isto prenáša aj na dievčatá a chlapcov, ktorým sa obetavo a tvorivo venujete, a tak je vlastne obojstranná a nesmierne obohacujúca.

S úprimným pozdravom a úctou k Vašej práci

Zuzana Čaputová

Vážený pán
Marek Džalaj
predseda Detskej organizácie Fénix, o.z.
Bratislava

30 sekúnd pre Fénix
Aby sme si mohli celý rok pripomínať 30 výročie úsmevnými príbehmi, krátkymi blahoželaniami či slovami vďaky, pripravili sme k 30 výročiu. projekt 30 sekúnd pre Fénix. Počas celého roka sme na našej stránke webovej stránke a sociálnych sieťach každý týždeň zverejňovali tridsaťsekundové video od Fénixákov pre Fénix. Počas celého roka takouto formou zablahoželalo DO FÉNIX viac ako 50 dobrovoľníkov – fénixákov, priateľov a spolupracujúcich organizácií.

Etapová hra Budúcnosť
Hrou nás sprevádzala téma participácie, teda aktívneho zapájania sa do diania okolo nás. Aktívny život sme riešiť v troch okruhoch, podľa etáp:

- Ja a moje mesto,
- Dobrovoľníctvo
- Podieľanie sa na živote v našom blízkom okolí.

Etapová hra BUDÚCNOSŤ bola tvorená formou príbehov z budúcnosti, z mestečka Ľahostajnovce. Úlohou hráčov bolo v každej etape splnením bodovaných úloh nahrať minimálne 10 bodov a zachrániť Ľahostajnovce od nejakej neresti. Do hry boli zapojené kolektívy s minimálnym počtom 5 detí + vedúci ktoré pracovali troch vekových kategórii od 5 rokov až do 18 rokov.

Našimi víťazmi sú:

I. Kategória

1. Miesto: Banská Bystrica
2. Miesto: Košice
3. Miesto: Košická Belá

II. Kategória

1. Miesto: Handlová
2. Miesto: Košice
3. Miesto : Galanta

III. Kategória

1. Miesto: Handlová, Stará Turá
2. Miesto – neudelené
3. Miesto – Krásnohorské Podhradie

Poďakovanie za účasť v Etapovej hre Budúcnosť:

Trnovec nad Váhom
Dubnica nad Váhom
Krásno nad Kysucou

„Veselé pohľady do budúcnosti.“

PredKronika – kronika budúcnosti
Členovia, dobrovoľníci a sympatizanti Do FÉNIX počas roka tvorili odkaz pre budúce generácie. V predKRONIKE bol každému záujemcovi vytvorený profil", ktorý obsahoval miesto na fotografiu , meno, ZO, vek, odkaz do budúcnosti, blahoželanie k 30 výročiu, obľúbenú aktivitu

Tridsať rokov dobrovoľníctva – SME TAKÍ AKÍ SME
Pri príležitosti 30. výročia založenia Detskej organizácie FÉNIX sa stretla zhruba šesťdesiatka hostí, ktorí spoločne oslávili toto významné jubileum. Záštitu nad podujatím **„30 rokov s nami"** prevzal primátor mesta Spišská Nová Ves, pán Ing. Pavol Bečarik. Okrem neho sme radi, že naše pozvanie prijali aj ďalší významní hostia, ako napríklad riaditelia škôl či predsedovia partnerských organizácií z Česka a Poľska.

Celý večer sa niesol v duchu spomínania na to najlepšie, čo sa za 30 rokov fungovania podarilo, aké aktivity sa zorganizovali a koľko skvelých zážitkov naši členovia vďaka Fénixu majú. Naši mladí si pre nás pripravili video „Noc v archíve", v ktorom nás previedli históriou organizácie od jej vzniku až po súčasnosť. Súčasťou programu bola aj živá diskusia s niekoľkými generáciami fénixákov zo Spišskej Novej Vsi. Na otázky odpovedala mladá vedúca Zorka Frankovičová, aktívna dobrovoľníčka Anička Krištofčová, predsedníčka ZO Miška Revajová a prvý predseda ZO Robert Ludányi. Okrem premietania fotiek, videa a diskusie čakala na hostí aj slávnostná časť programu – udeľovanie pamätných plakiet. Ocenení boli predsedovia, dobrovoľníci, spolupracovníci a podporovatelia, ktorí sa výraznou mierou zaslúžili o rozvoj organizácie.
Po oficiálnej časti prišla aj tá neformálna. Hostia mohli využiť fotobúdku a vytvoriť si tak spomienkové fotografie na tento večer alebo byť súčasťou predkroniky.

„Radosť zo spoločne stráveného času“

„Živá diskusia“

„Slávnostné udeľovanie pamätných plakiet“

Noc v archíve
Pri príležitosti 30. výročia založenia Detskej organizácie FÉNIX naši členovia okrem iného pripravili aj spomienkové video s názvom „Noc v archíve“. Jeho premiéru si užili pozvaní hostia na oslavách v Čingove. ☑

13. Celoslovenské stretnutie Fénixákov
Každý rok je celoslovenské podujatie venované téme, ktorú si účastníci predchádzajúceho stretnutia sami zvolia. Téma roku 2021 bola však trochu iná. Keďže sme oslavovali a spomínali, CSS sme nazvali Sme deti našich rodičov a účastníci počas 4 dní realizovali aktivity, ktoré kedysi nadchýnali ich rodičov. CSS sme zrealizovali v RZ Stará Myjava za účasti 130 členov a dobrovoľníkov DO FÉNIX. Dodržané boli všetky protipandemické opatrenia.

„Veľká hra“

„Prines oheň a zvíťazíš“

☑ Prvé celoslovenské stretnutie sa konalo v roku 2009 v Snine, druhé pod záštitou primátora mesta Handlová Ing. Rudolfom Podobom na Remate pri Handlovej. Celoslovenské stretnutia dávajú priestor na vzájomnú výmenu skúseností, na spoznávanie sa, ale i prezentáciu činnosti našej organizácie.

„Výhercovia Talentovej súťaže s porodcami Patrikom Hermanom, Marekom Ďzalajom a Terkou Vanišovou.“

Letný zážitkovo vzdelávací kurz PRINES OHEŇ a ZVÍŤAZÍŠ ☑

Letný zážitkovo-vzdelávacieho kurzu, organizovala DO FÉNIX na Sninských rybníkoch. Tento rok sa stretlo vyše päťdesiat detí z celého Slovenska aby spoločne oslávili 30.výročie založenia organizácie. V tomto retro duchu sa niesol celý kurz s názvom **„Prines oheň a zvíťazíš“**. Oddiely postupne každý deň otvárali časové kapsule s aktivitami typickými pre dané obdobie. Letný zážitkovo-vzdelávací kurz je jedným z najobľúbenejších podujatí, tento rok bol opäť skvelý a pre deti, vedúcich aj inštruktorov nezabudnuteľný.

„Viazanie uzlov“

Značka kvality – S dobrovoľníkmi a dobrovoľníčkami to vieme
Detská organizácia FÉNIX získala značku kvality „ S DOBROVOĽNÍKMI A DOBROVOĽNÍCKAMI to vieme!“ Značku kvality organizácii udelila Platforma dobrovoľníckych centier a organizácií. Po spracovaní kritérií a ich splnenia bola značka udelená i 4 základným organizáciám. Značku kvality

☑ Hneď v prvý rok sa DO Fénix podarilo zorganizovať turistický viacboj. Prines oheň a zvíťazíš vo vojenskom priestore na Záhorí. Zúčastnili sa ho deti zo Žiliny pod vedením manželov Rudka a Božky Balážovcov, zapojila sa Senica na čele so Zdenkou Cigánkovou, z Prievidze prišiel Lacko Szibila ako hlavný rozhodca. Najviac majstrovských titulov si odniesla ÚSpR z Dobšinej. Ako jediná získala titul vo všetkých kategóriách v rokoch 1992 – 1994.

„S dobrovoľníkmi a dobrovoľníčkami to vieme!“ sme odovzdali ZO Handlovej – za účasti zástupcov mesta Handlová , ZO Dubnica, ZO Stará Turá a ZO Košice – za účasti vedenia školy. Ocenenie práce týchto ZO v podobe udelenia Značka kvality dáva všetkým dobrovoľníkom motiváciu a chuť pracovať ďalej.

„Kreatívne tvorenie“

„Všetci spolu“

Európsky dialóg s mládežou
je projekt organizovaný Európskou úniou, ktorý u nás koordinuje **Rada mládeže Slovenska**. EDM dáva možnosť mladým ľuďom vyjadriť ich názor a participovať na dianí v spoločnosti. Do jeho prebiehajúceho VIII. cyklu sme sa zapojili aj my. **„Priestor a participácia pre všetkých“** bola téma, ktorej sme sa venovali počas dvoch zorganizovaných konzultácií. V jednej offline a v druhej online diskusii sme sa rozprávali o politike, ľudských právach a možnosti mladých zúčastňovať sa rozhodovacích procesov. Offline diskusia prebehla v Starej Turej za účasti piatich mladých a facilitátora. Ďalšiu diskusiu sme zorganizovali medzi sviatkami online – prostredníctvom aplikácie ZOOM.

Stali sme sa signatármi výzvy „Dajme prednosť školám“
Vo výzve, ktorú podporila aj Prezidentka SR Zuzana Čaputová sme žiadali, aby pri uvoľňovaní opatrení dostali jednoznačnú prednosť školy. Srdcom DO FÉNIX sú dobrovoľníci a dobrovoľníčky po celom Slovensku, ktorí svoj čas venujú práci s mládežou. Snahou je vytvárať im podmienky a prostredie pre ich prácu, oceňovať ich nápady, zručnosti, ktoré majú a umožňovať im zlepšovať ďalej svoje kompetencie pre ich osobný aj profesný rast.

Aj moja starká sa dá zaočkovať
Pandémia priniesla so sebou obmedzenia a opatrenia, ktoré bolo potrebné dodržiavať, a tak mnoho ľudí ostalo vylúčených, izolovaných od bežných kontaktov. Jedinou možnosťou, ako sa pomaly vymaniť z pandémie Covid 19 je očkovanie. Keďže najohrozenejšou komunitou sú seniori nad 60 rokov, rozhodli sme nadviazať na projekt Neboj sa starká zvládneme novým medzigeneračným Aj moja starká sa dá zaočkovať. V projekte Aj moja starká / starký sa dá zaočkovať sme tému medzigeneračného učenia rozšírime o tému očkovania, falošných informácii hoaxov a tak sme sa snažili chrániť našich starkých.

„Vnučky a ich staré mamy na výlete s Patrikom Hermanom a Petrom Pinterom“

Potulky s Kubom
V spolupráci s digitálnou knižnicou KUBO sme pripravili projekt Potulky s KUBOM. Našou snahou bolo motivovať deti k čítaniu, zlepšovať čitateľskú gramotnosť a čítanie s porozumením a zároveň viesť deti k pozitívnemu vzťahu ku knihám. Prostredníctvom príbehov vzbudzovať v deťoch zvedavosť, kreativitu, zlepšovať kritické myslenie a vytvárať hodnoty a správne postoje. Do projektu sa zapojilo 16 Základných organizácií, 36 Základných kolektívov a 2 rodiny čo je dohromady 533 detí .
Počas trvania projektu sme predstavíme digitálnu knižnicu KUBO a spoločne sme nazreli do toho, čo to znamená digitálna knižnica, čo sa skrýva na jej poličkách. Pripravené boli i sprievodné úlohy pre jednotlivcov.
Ocenenie za účasť v projekte získali ZO:
Krásnohorské Podhradie, Červený Kameň, Banská Bystrica, Držkovce, Dubnica, Galanta, Humenné, Jelka, Kráľová pri Senci, Krásno nad Kysucou.
Deti: Jakub Gabrhel a Alžbeta Gajdošová

Erasmus + (medzinárodný projekt Radšej potrebný ako spotrebný) ☑

Projekt sa zameriaval na životné prostredie, vedenie k trvalo udržateľnému rozvoju a rozšírenie kompetencií v globálnych témach. Cieľom školenia bolo viesť a vzdelávať mladých ľudí v oblasti ekológie, udržateľného rozvoja a podnecovať ich záujem o environmentálne problémy, zvýšiť kompetencie a informovanosť lídrov v oblasti ekológie, zerowaste, greenwashingu, udržateľnosti v bežnom živote. Spoznať a vyskúšať si hry a aktivity zamerané na ekológiu, kreatívnu činnosť, tvorbu z odpadového materiálu, upcykláciu., vyskúšať si a používať neformálne vzdelávanie; zdieľať znalosti o neformálnom vzdelávaní a vybrané metódy neformálneho vzdelávania. Vzhľadom na pandemickú situáciu sa jeho prvá časť uskutočnila v online priestore, prostredníctvom aplikácie ZOOM.
V druhej časti sa projektové aktivity netradične konali na troch miestach, v troch krajinách a účastníci sa každý deň spoločne stretli aj v online priestore, aby zdieľali svoje zážitky a informácie. Medzinárodné skupiny sa bude zameriavali na udržateľnosť, EKO turizmus, ekológiu, biodiverzitu, tvorbu z odpadového materiálu, geenwashing a vzájomnú výmenu skúsenosti

„Podpora Ekológie“

„Spoznávame Tatry“

☑
V lete 2009 sme sa v Kamenici nad Cirochou vďaka Višegrádskemu fondu venovali detským právam. Z celého podujatia vznikol kalendár detských práv ilustrovaný medzinárodne – všetkými účastníkmi (Poľsko, Slovensko, Maďarsko).

„Spoznávame Tatry“

Svetový deň životného prostredia s IFM SEI
Detská organizácia FÉNIX sa zapojila do osláv Dňa životného prostredia (#WorldEnvironmentDay), ktorú v rámci projektu #ResistTheGlobalClimateDivide organizovala naša partnerská organizácia @IFM-SEI s podporou Európskeho mládežníckeho fóra a Rady Európy.

Oslavy prebiehali v našich Základných organizáciách. Najprv sa naši členovia oboznámili s problematikou odpadu a prečo je dôležité recyklovať. Po diskusií sa rozhodli spraviť niečo pre ich okolie a zbierali odpad, ktorý vyhodili nezodpovední ľudia. Po zbere nasledovala kreatívna aktivita, kde účastníci spracovali svoje zážitky a nové informácie, ktoré sa počas osláv naučili.

Letná škola školička v DO FÉNIX
Projekt Škola školička vznikol ako skúšobný pilotný projekt v roku 2020 s hlavným zámerom vytvoriť priestor pre deti, v ktorom budú môcť cez zážitkové aktivity pracovať na svojich zručnostiach, vedomostiach a schopnostiach a dovzdelávať sa v predmetoch, ktoré sú podstatné, aby mali možnosť pokračovať so svojimi rovesníkmi a neboli vystavované znevýhodneniam. Projektom sme reagovali na aktuálnu situáciu, ktorá vznikla ako dôsledok pandémie.

Tento rok sme v DO FÉNIX v spolupráci s Nadáciou Pontis zrealizovali druhý ročník Letnej školy školičky, ktorý bol opäť veľmi úspešný. DO Letnej školy školičky sa zapojilo 6 základných organizácií. Počet detí, ktoré sa zúčastnili školy školičky bolo 235 a počet dobrovoľníkov, ktorí pomáhali pri jej realizácií bol 48.

Letná škola školička je projekt, ktorý prepája formálne a neformálne vzdelávania (blokové, projektové vyučovanie s použitím zážitkových aktivít, metód a etapovej hry pripravenej pre deti s cieľom zlepšiť ich vedomosti, zručnosti, podporiť pozitívne hodnoty, sociálne vzťahy, poznávanie okolia, krás Slovenska a ich participáciu v regiónoch, kde žijú. Jednou z hlavných aktivít je etapová hra Krajina Kráľa Dalibora, ktorá sa zameriava na rozvoj životných zručnosti, hodnôt, budovanie vzťahu k svojmu prostrediu, podporuje tímovú spoluprácu a angažovanosť, počítačovú gramotnosť.

„Čítanie s Maňou ml.“

„Hry vonku“

„Na Výlete“

Budujeme vzťahy
Uskutočnil sa druhý ročník projektu zameraný na posilnenie vzťahov, supervíziu pre dobrovoľníkov DO FÉNIX. Projektu Budujeme vzťahy sa zúčastnilo 25 Fénixákov ktorí si mali možnosť vyskúšať naše vzdelávacie workshopy, kreatívne aktivity, vymeniť si príklady dobrej praxe, zdieľať skúsenosti s prácou s mládežou venovali sa projektovým aktivitám, komunikovali a navzájom spoznávali svoje silné i slabé stránky. Dozvedeli sa viac o činnosti iných základných kolektívov, vymieňali si skúsenosti i príklady dobrej praxe, prezentácia o projekte Erasmus + , o zdravom životnom štýle , particpácii a dobrovoľníctve.

„Na Babiej hore.

„Výlet loďou“

Zdravie nie je klišé
Hlavnou myšlienkou projektu je, aby sa čo najviac ľudí rozprávalo o zdraví mladých ľudí, aby sa zvyšovalo povedomie o telesnom, ale i duševnom zdraví každého jednotlivca i celej spoločnosti a to akýmkoľvek spôsobom, ktorý najlepšie vyhovuje deťom i dospelým. Projekt potrvá do konca roka 2022. Súčasťou projektových aktivít budú aj diskusie s deťmi a mládežou s názvom Chceme počuť hlas detí / mladých ľudí. Na týchto diskusiách budú deti vyjadrovať svoje názory a postoje k výsledkom HBSC štúdie zameranej na zdravie a zdravý životný štýl. Viac o HBSC štúdii sa dozviete tu: *https://hbscslovakia.com/*

Projekt bude prebiehať v troch etapách, tá prvá sa nesie pod heslom „Žijem zdravo" a ešte stále máte možnosť sa do nej zapojiť. Druhou etapou budú pracovné listy pre rôzne vekové

Do projektu sa už zapojilo 23 našich základných organizácií.

Okuliare pre Afriku v spolupráci s LOINS KLUB
Aj tento rok prebieha zbierka **Okuliare pre Afriku**, do ktorej sa DO FÉNIX zapája už niekoľko rokov. Darovať bolo možné všetky druhy nepoškodených dioptrických okuliarov. Tie sa následne vyčistia, premerajú a budú odoslané do africkej Kene. Tam pomôžu stovkám až tisíckam ľudí, ktorí okuliare potrebujú a nemôžu si ich dovoliť. V roku 2021 neboli vytvorené zberné miesta kvôli pandemickej situácii, organizátor čiastkových zbierok nám ich zasielali kuriérom, poštou a nocili priamo na ústredie. Do projektu sa zapojilo množstvo škôl, obecných úradov občianskych združení, jednotlivcov. Spolu sme vyzbierali viac ako 10 000 ks dioptrických okuliarov.

„Zbierka prebiehala intenzívne najmä v decembri."

„Vaše Okuliare pre Afriku naplnili celý prívesný vozík."

Zdravie boli vždy jednou z hlavných tém pre Detskú organizáciu FÉNIX. Už v roku 2008 sme začali projekt „Zdravie na chrbte". Jeho cieľom bolo poukázať na choroby chrbtice u detí, spoločne s deťmi a s partnermi vytvoriť konkrétne a praktické metódy, návody a osvetové propagačné materiály, ako problému predchádzať a ako ho riešiť. Týmto projektom sme odštartovali úzku spoluprácu s akciovou spoločnosťou TOPGAL Slovensko.

Zbierka vznikla v spolupráci s partnerskou organizáciou PIONÝR v ČR. V prvom roku realizácie zbierky sme nazbierali 1651 ks, ktoré boli hneď použiteľné, okolo 450 poškodených a tiež sa našlo množstvo náhradných skiel.

Fénixáci úspešní v DofE
DofE je skratka z anglického "´The Duke of Edinburgh´s International Award", po slovensky „Medzinárodná cena vojvodu z Edinburghu". O DofE vám ale nehovoríme len tak náhodou. Do tohto programu sa zapojilo aj niekoľko Fénixákov, konkrétne z Dubnice nad Váhom a zo Starej Turej. Minulý týždeň si všetci prevzali svoje ocenenia. Z Dubnice to bolo sedem dievčat – Nina Kubalová, Timea Mattošová, Karolína Švajdová, Natália Hermanová, Lucia Baďurová a Ema Ondrišáková si prevzali bronzové medaile a Barbora Helbychová pokračuje na zlatú úroveň. Dievčatá vzorne viedla a podporovala pani predsedníčka ZO Dubnica nad Váhom, Sonička Kačíková. Strieborné medaile si prevzali aj Nikola Hornáčková a Marek Žoldák zo Starej Turej.

Festival SolidExpo v Novej Cvernovke ☑
Festival organizovala Iuventa – slovenský inštitút mládeže v spolupráci s informačným servisom pre mladých Eurodesk Slovensko. Podujatie bolo zamerané na prezentáciu projektov solidarity a mládežníckych výmen realizovaných v rámci programov pre mládež: Erasmus+ a Európsky zbor solidarity. Stredoškoláci a vysokoškoláci mali možnosť porozprávať sa so samotnými realizátormi a účastníkmi projektov. Zastúpenie mala ja DO FÉNIX. Prostredníctvom prezentácie v Živej knižnici sme odovzdali naše poznatky a skúseností. Počas nej sa účastníci mohli pristaviť aj pri ich stole z celkovo 11 možností.

Memorandum o spolupráci
V roku 2021 bolo podpísané Memorandum o spolupráci s Lekárskou fakultou Univerzity Pavla Jozefa Šafárika v Košiciach (Ústav psychológie zdravia a metodológie výskumu) Memorandum o spolupráci na štúdii HBSC – Health Behaviour in School-aged Children, teda Medzinárodnej štúdii o zdraví a so zdravím súvisiacim správaním 11-, 13- a 15-ročných školákov. Táto spolupráca trvá už niekoľko rokov a je prínosná pre obe strany najmä kvôli tomu, že téma zdravia nás bude sprevádzať celým rokom 2022. Predĺžili našu spoluprácu s českou organizáciou RADAMBUK – Radou detí a mládeže Juhočeského kraja, **Domom detí a mládeže Beroun**, a Liceul Tehnologic Agricol Alexandru Borza, Geoagiu, Hunedoara, Romania a Stowarzyszenia na Rzecz Rozwoju i Promocji Podkarpacia „Pro Carpathia", Poľsko . Predmetom a cieľom sú spoločné aktivity v oblasti neformálneho vzdelávania detí a mládeže, vzdelávania detí a mládeže, dobrovoľníkov a pracovníkov s deťmi a mládežou.

VEĽKÁ ONLINE REVOLÚCIA

S Fénixom po Slovensku
Virtuálne cestovanie po Slovensku, po základných organizáciách a stretnutie s priateľmi v ich rodnom kraji. **S Fénixom po Slovensku**, každý týždeň spoznávali Fénixáci iný kút Slovenska. Spolu s Fénixom cestovali po historických regiónoch našej krajiny a spoznávali ich pamiatky a kultúru. Vždy v pondelok na webovej stránke *www.do-fenix.sk* a na Facebooku čakala výzva, ktorá obsahovala rôzne informácie, funfacty, odkazy na zaujímavé stránky a jednu kreatívnu úlohu. Práve jej splnením si mohli vyskladať Fénixovu mapu Slovenska. Okrem toho si každý týždeň pripravovali Fénixáci prezentácie o svojom regióne, ktoré prostredníctvom ZOOMu každú stredu prezentovali na online stretnutiach.

Naživo s Fénixom!
V dobe, kedy nám spojenie s našimi blízkymi a priateľmi prinášajú iba sociálne siete, či obmedzené stretnutia v respirátoroch, všetkým chýbali spontánne stretnutia s ostatnými Fénixákmi. Naživo s Fénixom – pravidelné livestreamy na našom fénixáckom instagrame dvakrát mesačne. Mladí dobrovoľníci

☑
Spolupráca s Národnou agentúrou Mládež v akcii funguje od roku 2008, keď sme v Snine realizovali náš prvý schválený projekt s názvom We in Europe – Europe in us. Zišli sa tam mladí ľudia zo Slovenska, Českej republiky, Maďarska a Poľska a odvtedy sa stretávajú na podobných akciách každý rok v lete.

predstavovali zákulisie Fénixu, , predstavili inšpiratívnych dobrovoľníkov či priateľov, ale aj zamestnávali naše ruky a naučiť nás niečo nové! Tešiť sa mohli vždy na jedného hosťa s ktorým zodpovedali všetky zvedavé otázky.

Obchodovanie s ľuďmi
Webinár bol zameraný na posilnenie informovanosti pracovníkov s mládežou v tejto problematike a možnostiach účinnej prevencie a spolupráce pri riešení a týchto javov v rámci svojej pôsobnosti v práci s mládežou, na školách a školských zariadeniach. Viedol ho dobrovoľník DO FÉNIX a zároveň **vedúci oddelenia koordinácie a programov prevencie kriminality Ministerstva vnútra Slovenskej republiky pán Ivan Hromada. Účastníci dostali okrem informácií aj prístup na online publikácie** *Každý sa môže stať otrokom, Pomoc obetiam domáceho násilia* a *Odškodnenie obetí násilných trestných činov.*

Sebavedomo za bezpečím
Projekt je organizovaný **Radou mládeže Slovenska** a podporila ho **Nadácia pre deti Slovenska**. Témou diskusie bolo sebavedomie a bezpečnosť dievčat a žien v mládežníckych organizáciách. Viedli ho dve inšpiratívne ženy z RMS – výskumníčka Katka Čavojská a projektová koordinátorka Tatiana

Petríkovičová. Počas veľmi príjemnej hodinky a pol sme mali možnosť vyjadriť svoje názory, postoje a skúsenosti z tejto oblasti, ktoré sme počas niekoľkých rokov nášho členstva nadobudli. Téma bezpečného prostredia pre dievčatá a mladé ženy je veľmi aktuálna a my ju rozhodne plánujeme otvoriť aj v našich aktivitách a projektoch. Sme preto radi, že naše dievčatá mohli byť súčasťou a dozvedieť sa niečo nové. Ich dojmy z diskusie si môžete prečítať nižšie.

„Mne osobne sa diskusia veľmi páčila. Bol to príjemne strávený čas s vami. Som rada aj za to, že sa konečne takéto témy začínajú riešiť. Skutočne to je môj prvý zážitok, kedy som mala príležitosť sa s niekým rozprávať o vlastných názoroch na túto tému. Ďakujem za možnosť zúčastniť sa."

Zorka 17, ZO Spišská Nová Ves

„Som veľmi rada, že som sa mohla zúčastniť diskusie. Spočiatku som mala obavy ale bolo to veľmi príjemné a uvoľnené. Je fajn sa o týchto témach rozprávať a rozhodne by sme sa im mali venovať ešte viac. Veľa vecí som si uvedomila."

Iva 17, ZO Stará Turá

„Bol to super ZOOM a veľmi som si to užila. Rozprávali sme sa o zaujímavých témach a bolo príjemné počúvať aj názory starších dievčat. Bezpečnosť je dôležitá téma, o ktorej sa málo hovorí. Ďakujem, že som mala možnosť sa dozvedieť niečo nové a zároveň využiť voľný čas"

Nika 17, ZO Stará Turá

Adventný kalendár - S Fénixom a Topgalom

Predvianočný projekt s názvom **„Adventný kalendár – S Fénixom a Topgalom".** Náš kalendár bol iný v tom, že v ňom našli účastníci otázky. Otázky sa týkali štyroch tém a to Fénix, Topgal, Vianoce a zdravie. Celý projekt bol realizovaný na našich sociálnych sieťach, teda InstaTgrame a Facebooku a zapojiť sa mohol ktokoľvek z našich členov.

Týmto projektom sme chceli spropagovať našu činnosť a DO FÉNIX a osloviť prostredníctvom sociálnych sietí čo najviac užívateľov.
Prostredníctvom instagramu bolo oslovených 1863 užívateľov,
a prostredníctvom Faceobboku 30 175 užívateľov.

„Naša výherkyňa"

„Naši výhercovia“

NA CESTE KU GRANTOVÝM VÝZVAM V DO FÉNIX PRE ZO V ROKU 2021

1. Škola inak
Prepájanie formálneho a neformálneho vzdelávania: Projekt zameraný na prepojenie niektorého školského predmetu(vzdelávacej témy) s neformálnym vzdelávaním, metódami neformálneho vzdelávania, zážitkovým vzdelávaním. Môžu tu byť aktivity: vzdelávacie aktivity, workshopy, školenie pre vedúcich a pedagógov, podpora tvorivej, vedeckej, projektovej práce detí, mladých ľudí- vytváranie vlastných experimentov, projektov a ich prezentácia.
ZO Lučivná – Mladí bádatelia
Skúmame biotopy Dubnica
ZO Handlová – Lietajúce koberce
ZO Lučivná – Zábavné tvorenie
ZO Levice – Všetci sme na ceste

2. DOBRObranie
Grantová výzva zameraná na vedenie detí, mladých ľudí k dobrovoľníctvu vo svojom okolí, realizovanie nových dobrovoľníckych aktivít, spoznávanie dobrovoľníckych aktivít vo svojom okolí, spájanie sa s rôznymi dobrovoľníckymi iniciatívami.
ZO Košice Sever – Športuj s nami, si jeden z nás
ZO Vranov nad Topľou – Oáza zelene a Sadíme budúcnosť

3. IT si pripojený/ pripojená
Grantová výzva zameraná na rozvoj grafických a počítačových, technických zručnosti, blogovanie, tvorba videa, podpora mladých youtuberov.
ZO Košice Sever – neBezpečne na internete
ZO Dubnica – ÚSPEŠNÝ YOUTUBER
ZO Košice – ÚSPEŠNÝ YOUTUBER
ZO Devínska Nová Ves – Augustový zlet superhrdinov , Záver leta, Jesenný návrat superhrdinov

4. Aktívne vo voľnom čase
Grantová výzva zameraná na aktívne trávenie voľného času detí mladých ľudí a vytváranie spoluprác medzi základnými organizáciami. Aktivity môžu byť zamerané na rozvoj kreativity, podpora športových, kultúrnych aktivít a spoznávanie Slovenska spojeného zo zážitkovo-vzdelávacej aktivity (vytvorenie napr. poznávacej hry, mestskej hry)
ZO Levice – Outdoorová klubovňa
ZO Devínska Nová Ves – Augustový zlet superhrdinov , Záver leta, Jesenný návrat superhrdinov
ZO Košice – Západ Malé muškátiky v pohybe
ZO Stará Turá – Spoznávame slovenské mestá
ZO Hrabušice – Slovenský raj trochu inak

DO FÉNIX – SPOĽAHLIVÝ PARTNER V MINULOSTI I DNES

- **RMS**
  DO FÉNIX je členom národnej organizácie Rada mládeže Slovenska, ktorá združuje mimovládne organizácie, ktoré sa venujú deťom a mládeži. Zastrešuje občianske združenia a neziskové organizácie, ktoré pracujú s vyše 60 000 deťmi a mladými ľuďmi.
  http://mladez.sk/

- **SHR**
  DO FÉNIX je členom Slovenskej humanitnej rady, ktorá združuje viac ako 170 dobrovoľnícky neziskových organizácií na území SR. Má širokú škálu podujatí a aktivít.
  http://www.shr.sk/

- **IFM-SEI**
  DO FÉNIX je členom IFM-SEI. Je to medzinárodná organizácia, ktorej cieľom je podporovať deti a mladých ľudí v aktivite v spoločnosti a bojovať za svoje práva. Členské organizácie sú rozmiestnené po celom svete. Všetky pracujú s mládežou. Ich hodnoty sú rovnoprávnosť, demokracia, mier, spolupráca, solidarita a priateľstvo. IFM-SEI poskytuje členom účasť na vzdelávacích podujatiach, kempoch, seminároch, či konferenciách.
  https://ifm-sei.org/en/

- **DYPALL NETWORK**
  Členom medzinárodnej platformy DYPALL NETWORK je DO FÉNIX od roku 2017. Platforma združuje vyše 50 mimovládnych organizácií, obcí a miest

vo viac ako 30 krajinách. Cieľom je zapájať mladých ľudí do rozhodovania o procesoch na lokálnej úrovni a tak umožniť miestnym autoritám riešiť potreby a záujmy mládeže a zvyšovať tak aktívne občianstvo a záujem o komunitu. Členovia platformy sa zapájajú do spoločných projektov (školenia, konferencie, strategické partnerstvá), vzájomne spoznávajú svoju činnosť a vytvárajú partnerstvá.
http://dypall.com/

EDIČNÁ ČINNOSŤ V ROKU 2021

- **VÝROČNÁ SPRÁVA DO FÉNIX ZA ROK 2020**
  Dostupná na: *https://www.youtube.com/watch?v=0wH4aWDHkh4*

- **Mladý vedúci**
  Metodická príručka akreditovaného vzdelávania Mladý vedúci. Príručka je prioritne určená pre mladých ľudí, mladých vedúcich, budúcich mladých vedúcich a pracovníkov s mládežou. Úlohou tejto príručky je inšpirovať, motivovať a pomáhať mladým ľuďom pri ich aktivitách v úlohách mladých vedúcich.

  ISBN: 978-80-89239-73-3

- **Bezpečne pri práci s detským kolektívom**
  Obsahom publikácie sú témy súvisiace s akreditovaným programom „Úspešne pri práci s detským kolektívom". Program a teda a táto publikácia je metodickým príspevkom DO FÉNIX pre všetkých dobrovoľníkov, pracovníkov s mládežou, mladých vedúcich, ktorí majú záujem a ktorí si chcú vedome a cielene rozvíjať kompetencie potrebné pre kvalitnú prácu s mládežou v oblasti BOZP.

  ISBN: 978-80-89239-75-27

- **Manažment riadenia detskej organizácie**
  Štúdiom tejto publikácie, doplnené prípadným kurzom, prednáškami, praktickým cvičením alebo ukážkami, nadobudnú dobrovoľníci informácie súvisiace s riadiacimi procesmi v občianskom združení. Bude symbolickým prekročením prahu k tomu, aby sa v očiach spoločnosti stali dobrovoľníci tými čo úspešne vedú najmladšiu a mladú generáciu žiadaným smerom, v očiach rodičov tými, ktorým bez obáv zverujú na starosť a do výchovy svoje deti a v očiach deti tými, čo sú pre nich príťažlivým magnetom, zaručujúcim radostné detstvo plné dobrodružných príhod a zaujímavej práce.

  ISBN: 978-80-89239-77- 1

- **Zdravie nie je klišé – pracovné zošity pre 3 kategórie**
  V závere roka sme pripravili novú etapovú hru zameranú na uvedomenie si potreby zdravého životného štýlu mladých ľudí – Zdravie nie je klišé, prostredníctvom ktorej sa DO FÉNIX zapojí do zberu dát pre štúdiu HBSC. K tejto etapovej hre boli vydané pracovné zošity , kde sú úlohy, výzvy, tipy zamerané na Zdravý životný štýl.

DETSKÁ ORGANIZÁCIA FÉNIX, O. Z. ĎAKUJE

PARTNEROM A PODPOROVATEĽOM ZA AKTÍVNU POMOC A SPOLUPRÁCU V ROKU 2021

Ministerstvo školstva, vedy, výskumu a športu SR
Odbor mládeže MŠSV a Š SR
Iuventa – Slovenský inštitút mládeže
Národná agentúra ERASMUS+
Úrad splnomocnenca vlády SR pre rozvoj občianskej spoločnosti
Ministerstvo vnútra Slovenskej Republiky, odbor prevencie kriminality
Rada mládeže Slovenska
OZ Štvorlístok deťom
IFM-SEI
DYPALL NETWORK
TOPGAL Slovensko, s.r.o.
TANAP
RVTV ROŽŇAVA
KUBO – digitálna knižnica
Človek v ohrození
Mesto Handlová
Inštitút cirkulárnej ekonomiky
COOP JLC, a.s.
Univerzita Pavla Jozefa Šafárika v Košiciach
Středočeská krajská organizace PIONÝR
Lions Club International
RADAMBUK – Rada dětí a mládeže Jihočeského kraje z.s.
Nadácia pre deti Slovenska
Pionýr z. s.
Materská škola Montesori Senec
Andrea Černá
Ladislav Szibila
Lujza Lysinová
Darcom 2% z dane
Expodom.sk

A najmä DO FÉNIX ďakuje všetkým svojim členom a dobrovoľníkom!

Tento projekt bol podporený z dotácií Ministerstva školstva, vedy, výskumu a športu SR v oblasri práce s mládežou „C/2021/R/1/210083“, ktoré administruje IUVENTA – Slovenský inštitút mládeže.

„VÝROČNÁ SPRÁVA DO FÉNIX ZA ROK 2021“
Vydavateľ: Detská organizácia FÉNIX, o. z.,
Račianská 72, 830 03 Bratislava

IČO: 17310920

fenix@do-fenix.sk, www.do-fenix.sk

V Bratislave dňa 1. 4. 2022

Spracovala: Mária Maňáková a Mgr. Nikola Synak
Grafická úprava: Andrej Mišina – grafickydizajner.sk
Schválené Slovenskou radou Fénixu dňa 2. 4. 2022

ISBN: 978-80-89239-79-5

URBAN FUTURE
BROOKLYN